НИКТО НЕ ЗАБЫТ, НИЧТО НЕ ЗАБЫТО

# КНИГА НАШЕЙ ПАМЯТИ

## Детский сад № 95

г. Каменск – Уральский

*Мы встречаем день Победы,*
*Он идёт в цветах, знамёнах.*
*Всех героев мы сегодня*
*Называем поимённо.*

# УЧАСТНИКИ ВЕЛИКОЙ ОТЕЧЕСТВЕННОЙ ВОЙНЫ

# Балин Василий Яковлевич

**Рядовой 1-го Белорусского фронта,**
**31-го стрелкового полка**
**пулеметчик**

Василий Яковлевич Балин - прадедушка Куранды Матвея, воспитанника Детского сада № 95

Родился Василий Яковлевич в 1926 году в деревне Балино Катайского района Курганской области.

В 1942 году пришла повестка. Военкомат направил призывника в военные лагеря в Чебаркуль. Там Василий Яковлевич прошел курс молодого бойца и вскоре стал пулеметчиком. На фронте воевал с 18 ноября 1943 года в составе 1-го Белорусского фронта, 31-го стрелкового полка. Боевое крещение принял в белорусских лесах в бою за Барановичи. В один из дней началась операция «Багратион». Бои были продолжительными и жестокими. Немцы оказывали упорное сопротивление, и пулеметчиков перебрасывали на самые опасные участки сражения для подавления огневых точек противника. Во время боя Василий был ранен разорвавшейся вблизи миной, ему сильно повредило бедро. В госпитале удалили осколок, а когда подлечился – снова на фронт, в свою часть.

При освобождении Варшавы Василия Яковлевича вновь тяжело ранили. Снова госпиталь. Но молодой организм быстро восстановился, и в начале 1945-го пулеметчик Балин возвратился в свою часть.

Бои шли уже в Восточной Пруссии. В одном из боев Василий в третий раз был тяжело ранен. На этот раз осколки вражеской мины попали ему в грудь.

Победа застала пулеметчика Василия Балина по дороге из госпиталя в часть. На пересыльном пункте во Львове его отправили в военную комендатуру, где он прослужил до декабря 1945-го.

За ратные подвиги Василий Яковлевич Балин награжден **Орденом Отечественной войны I степени**, медалями «За отвагу», «За боевые заслуги», «За победу над Германией в Великой Отечественной войне 1941-1945гг».

После войны Василий Яковлевич Балин служил в органах внутренних дел города Каменска-Уральского, конвоировал задержанных преступников. Отдал службе в органах внутренних дел 29 лет. А как прослужил, о том говорят награды: медали «За безупречную службу» трех степеней и нагрудный знак «Отличник милиции».

# Чепуштанов Николай Иванович

**рядовой 14 гвардейского стрелкового корпуса**

ПОБЕДА И ПОБЕДИТЕЛИ

**Чепуштанов Николай Иванович** – прадедушка Переваловой Софьи, воспитанницы Детского сада № 95.

**Николай Иванович** родился 30 ноября 1912 г. Призывался Покровским райвоенкоматом. Последнее место службы: северо-западный фронт, 14 гвардейский стрелковый корпус, 53 стрелковая дивизия, 13 стрелковый полк – рядовой.

Пропал без вести (из донесения о безвозвратных потерях № 16022 от 26.04.43) 10 марта 1943 года: Украинская ССР, Харьковская область, деревня Овчинниково или г. Изюм, деревня Тополёк.

После выполнения указанной задачи, дивизия под командованием полковника Романовского 22 февраля 1943 года совершает марш и сосредотачивается на правом берегу реки Ловать в районе деревни Овчинниково и ведет оборонительные бои в указанном районе до 20 марта 1943 года.

По приказу Командующего войсками Северо-Западного фронта дивизия выходит в резерв фронта и к 25 мая 1943 г. сосредотачивается в районе памятных для дивизии боев – НОВАЯ РУССА – входят в состав 14 гв.стрелкового корпуса, части дивизии занимаются боевой подготовкой и приведением в порядок оружия и техники.

# Дулепин Павел Степанович

**красноармеец**

ПОБЕДА И ПОБЕДИТЕЛИ

**Дулепин Павел Степанович** – прадед Метушевского Макара, воспитанника Детского сада № 95.

Павел Степанович родился в 1908 году в г. Каменске-Уральском.

Место призыва: Каменск-Уральский ГВК, Челябинская обл., г. Каменск-Уральский.

Место службы: 1106 пушечный артиллеристский полк Ленинградского фронта.

Звание: красноармеец, в РККА с марта 1942 года.

18 октября 1944 года Павел Степанович получил медаль «За отвагу» за то, что сбил аэростат противника в районе Войтолово.

Павел Степанович также был награжден медалями «За боевые заслуги» за «четкую работу у орудия» и «За оборону Ленинграда».

10 февраля 1945 года в районе деревни Лайппуш (Германия) Павел Степанович отразил атаку противника, его артиллеристский расчет стрелял из тяжелого орудия, подбил танк, рассеял пехоту. Затем забросал гранатами автоматчиков, уничтожив до 14 человек, не дал противнику подойти к деревне Лайппуш. Проявил мужество и героизм, за что награжден орденом «Славы III степени».

Исходя из документов, Павел прошел всю войну, до 1945 года, до Победы. Дулепин П.С. вернулся после войны домой. О войне особо никому не рассказывал, стал работать в МЧС в 29 пожарной части.

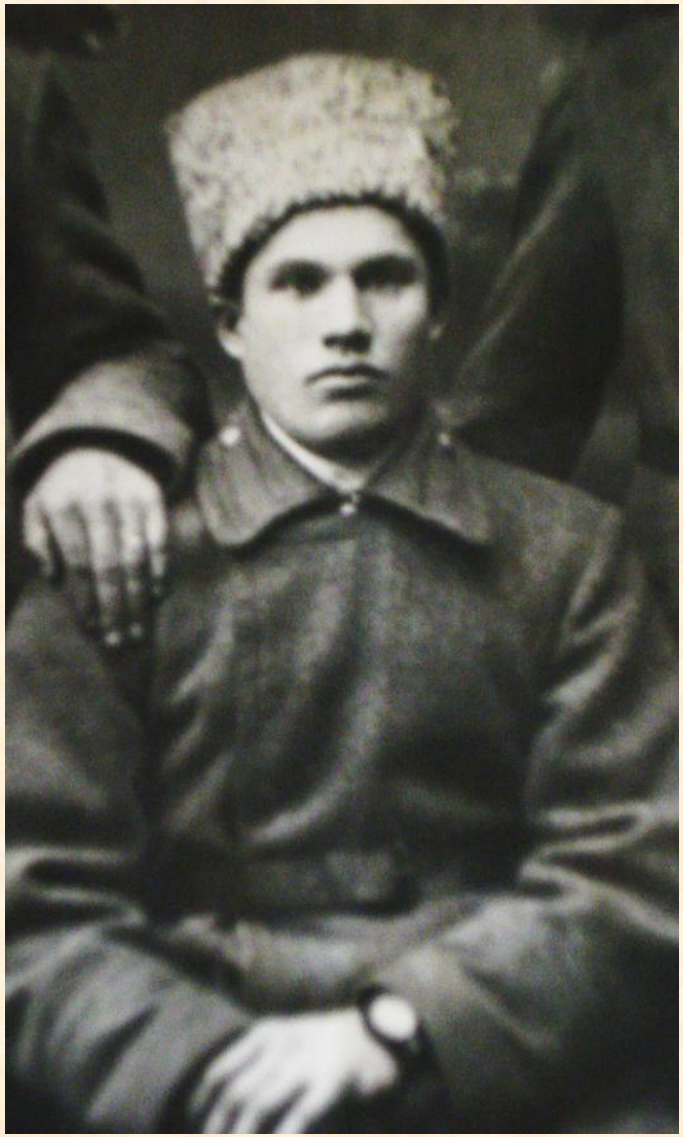

# Кондаков Терентий Савельевич

**рядовой 33 стрелковой дивизии**

ПОБЕДА И ПОБЕДИТЕЛИ

**Кондаков Терентий Савельевич** – прадедушка Черницыной Надежды, воспитанницы Детского сада № 95.

**Дата рождения:** 1898 год

**Место рождения:** Кировская область, Сунский район, деревня Кисели

**Дата и место призыва:** 1942 год, Сунский РВК, Кировской области

**Место службы:** 33 стрелковая дивизия

**Умер:** 22.10.1944 года

**Военное звание:** рядовой

**Похоронен:** деревня Беремуйжи, Тюкалинского уезда, Латвийской ССР

Во время Великой Отечественной Войны Терентий Савельевич был награждён медалью «За боевые заслуги», о местонахождении которой родственникам ничего не известно. Данные о медали родственники нашли на сайте «Подвиг народа»

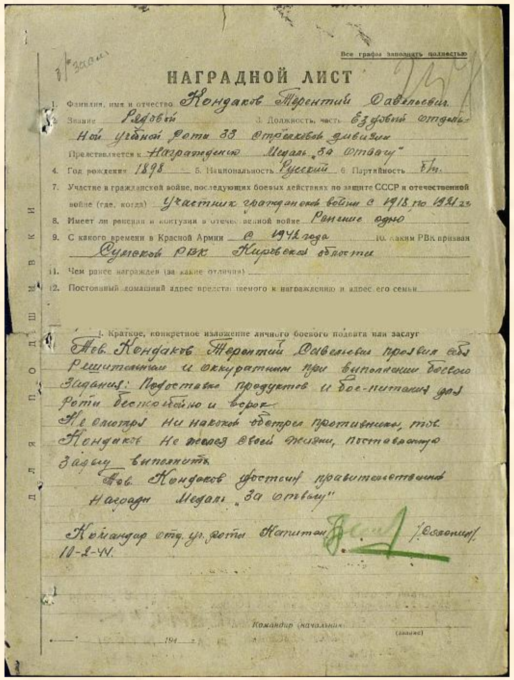

Все графы заполнять полностью

НАГРАДНОЙ ЛИСТ

1. Фамилия, имя и отчество Кондаков Терентий Савельевич
2. Звание Рядовой 3. Должность, часть Ездовый отдельной учебной роты 33 стрелковой дивизии

Представляется к Награждению Медаль „За отвагу"

4. Год рождения 1898 5. Национальность Русский 6. Партийность б/п.
7. Участие в гражданской войне, последующих боевых действиях по защите СССР и отечественной войне (где, когда) Участник гражданской войны с 1918 по 1921 гг.
8. Имеет ли ранения и контузии в отечественной войне Ранение одно
9. С какого времени в Красной Армии с 1942 года 10. Каким РВК призван Сунский РВК Кировской области
11. Чем ранее награжден (за какие отличия)
12. Постоянный домашний адрес представляемого к награждению и адрес его семьи

1. Краткое, конкретное изложение личного боевого подвига или заслуг

Тов. Кондаков Терентий Савельевич проявил себя решительным и аккуратным при выполнении боевого задания: подставке продуктов и бое-питания для роты бесперебойно и в срок.

Не смотря ни на какой обстрел противника, тов. Кондаков не жалея своей жизни, поставленную задачу выполнить.

Тов. Кондаков достоин правительственной награды медаль „За отвагу"

Командир отд. уч. роты Капитан [подпись] /Осокин/

10-2-44.

Командир (начальник)

(звание)

194 г.

ДЛЯ ПОДШИВКИ

# Отрывок из письма Кондакова Терентия Савельевича от 28 июня 1942 года:

*Добрый день дорогая моя семья. Я кланяюсь по низкому поклону Марье Григорьевне, еще кланяюсь деткам по низкому поклону Елене, Ивану и Тимофею. Я от вас получил письмо: не очень важно, читаю, пишите, питаетесь я бы вам помог как бы я не здесь был, а у вас дома был, то голодом не сидели бы. ...продайте овечек и телку, продайте, сами себя не морите. ... если прейду домой как нибудь заведем.*

*... Еще я вам сообщаю о себе: хорошо, работаю на кухне заместителем повара, суп вожу на передовую,... ... каждый день дожидаемся смерти, если бы пожить бы до окончания войны – это счастье большое меня поискало.*

*Я сам знаю, что вам плохо живется, знаю, что босиком ходите. Помог бы я вам, ну сами знаете я не на работе – помочь нечем дорогие мои. Меня ругаете что оставил вас без коровы. Я сам знаю, что я делал неладно, если бы был дома, я бы ошибки исправил свои. Теперь ничего не сделаешь. Не сердитесь на меня. Пока до сегодняшнего дня остаюсь жив, здоров, того и вам желаю.*

*Пишите письма чаще, буду ждать ответа.*

# Филатов Афанасий Захарович

**ефрейтор**

Филатов Афанасий Захарович – прадед Метушевского Макара, воспитанника Детского сада № 95.

Афанасий Захарович родился в Воронежской области в селе Городище. Сразу после начала великой Отечественной войны в 1941 году был призван на фронт.

Прошел всю войну. Победу встретил в Германии в г. Фрайфрут в звании ефрейтора.

Фронтовая история Афанасия Захаровича очень интересна. За годы войны он 12 раз попадал в плен и 12 раз сбегал. На 12 раз сбежал и вернулся домой, а через два дня ушел на фронт повторно.

Умер Афанасий Захарович в 1975 году.

К сожалению, информация о наградах утеряна.

# Сюзев Степан Егорович

**гвардии сержант,**
**командир стрелкового отделения**

**Сюзев Степан Егорович** - прадед Токарева Кирилла, выпускника Детского сада № 95

Степан Егорович родился 23 апреля 1924г. в Свердловской области Артинском районе в д. Сенная.

Воевал в годы Великой Отечественной Войны, был дважды ранен и мелкие осколки от ранения в щеке и ноге проносил всю жизнь.

Степан Егорович в 18 лет 21 августа 1942г. был призван по мобилизации Артемовским РВК Свердловской области. С августа 1942г. по сентябрь 1943г. - курсант по подготовке командиров стрелкового отделения 547 стрелкового полка. Воевал в 1943г. командиром стрелкового отделения механизированного корпуса в танковом десанте, 18 декабря ранен и проходил лечение в госпитале по март 1944г.

По окончанию лечении был направлен в учебное отделение по подготовке гвардейских минометов (артиллерийских установок.) Воевал в 1944 г. командиром стрелкового отделения в 190 гвардейском стрелковом полку, 15 декабря 1944 был ранен и проходил лечение в госпитале.

Войну закончил в Прибалтике. 1946-1947 гг. служил командиром стрелкового отделения, и был уволен в запас в воинском звании гвардии сержанта.

.

**Был награжден:**

***МЕДАЛИ:***

1944г. - медаль «ЗА ОТВАГУ»

1945г. - медаль «ЗА ПОБЕДУ НАД ГЕРМАНИЕЙ В ВЕЛИКОЙ ОТЕЧЕСТВЕННОЙ ВОЙНЕ 1941-1945гг».

***ОРДЕНА***

Орден «ОТЕЧЕСТВЕННОЙ ВОЙНЫ » 1 Степени.

***ЮБИЛЕЙНЫЕ МЕДАЛИ***

«Двадцать лет Победы в Великой Отечественной войне 1941-1945»

«Тридцать лет Победы в Великой Отечественной войне 1941-1945»

«Сорок лет Победы в Великой Отечественной войне 1941-1945»

«Пятьдесят лет победы в Великой Отечественной войне 1941-1945»

«50 лет вооруженных сил СССР»

«70 лет вооруженных сил СССР»

# Грехов Павел Алексеевич

**гвардии старшина, командир орудия**
**участник Великой Отечественной войны**

ПОБЕДА И ПОБЕДИТЕЛИ

Грехов Павел Алексеевич - прадед Арины Олюниной, выпускницы Детского сада № 95.

Павел Алексеевич родился в 1914 году. Когда началась Великая Отечественная война, был призван в армию Каменским РВК Челябинской области.

Участвовал в освобождении городов: Новомосковск, Днепродзержинск, Кривой РОГ, Вознесенск, станция Раздельная. Участник форсирования Днепра. Освобождал Бессарабию, Румынию, Болгарию, Венгрию.

С первых дней войны под городом Полоцк мужественно защищал границы нашей Родины от немецких захватчиков. В 1941 году на Калининском фронте служил командиром орудия. В 1942 году под г. Ржевом был командиром отделения разведки.

За проявленные храбрость и мужество награжден орденом Славы III степени.

После войны вернулся в родной Каменск-Уральский. Работал на Уральском алюминиевом заводе.

В семье Грехова П.А. бережно хранят фотографии, военную и партийную характеристики, красноармейскую книжку, ордена и медаль ветерана.

Партийная характеристика

На старшего сержанта Грехова Павла Алексеевича

член ВКП(б) с октября 1943 г. п/б № 5815760

В РККА с июня 1941 г.

Тов. Грехов П.А. в боях с немецкими захватчиками проявил отвагу и мужество. С первых дней боев под гор. Полоцк он стойко защищал границы от немецких захватчиков, работая командиром орудия, отбивая атаки противника. В одном из боев уничтожил три пулеметных точки противника. Под гор. Ржев в 1942 г. будучи командиром отделения разведки в арт. полку выявлял огневые точки противника и корректировал огонь батарей на уничтожение огн. средств противника.

На Юго-западном фронте в боях под станцией Раздельн. проявил мужество и отвагу, уничтожил своим орудием до двух сот фрицев и два бронетранспортера. Мужествен. отражал вместе со своими товарищами одну за дру. контратаки противника.

Участник форсирования Днестра и освобождения Бессарабии. Принимал активное участие, принимал в жестоких боях у озера Балатон - работая парторгом подразделения показал себя стойким мужественным воином Красной армии. Своим личным примером воодушевлял на подвиги беспартийные массы и весь личный состав.

За проявленную храбрость и мужество награжден орденом „Слава III степени". Тов. Грехов П.А. прошел длинный и трудный боевой путь от Северного Донца до Карпатских гор.

В период боевой учебы продолжал усовершенствовать свои знания и свой накопленный опыт в боях с немецкими захватчиками передает своим товарищам. Своим честным и добросовестным трудом завоевал авторитет среди личного состава, что помогает ему в учебе и в воспитании своих подчиненных. С партийным поручением справляется добросовестно.

Парторг в/ч полевая почта 41600

гв. ст. лейтенант /Баршков/

---

Боевая характиристика.

Гвардии старшина Грехов Павел Алексеевич 1914 года рождения, призван в ряды РККА 7 июня 1941 г.

Участвовал в боях с немецко-фашистскими захватчиками с июня месяца 1941 года на северозападн. фронте, где проявил себя отважным воином нашей Родины.

Участвовал на Калининском фронте с декабря месяца 1941 года. Работая командиром орудия, показал себя стойким, мужественным.

Также участвовал в освобождении городов, где еще раз показал, как достойный сын нашей родины.

В боях под г. Ржевом, работая командиром отделения разведки своим умением и смелостью не давал противнигое [illegible]ться.

С февраля 1943 г. участвовал в 3-м Украинском фронте. Работая к-ром орудия, с своим расчетом, показал образцы мужества и героизма по разгроме врага.

Участвовал в освобождении городов: Новомосковск, Днепродзержинск, Кривой Рог, Вознесенск, ст. Раздельная.

Участвовал в освобождении Бессарабии, Румынии, Болгарии, Венгрии. За мужество и отвагу награжден орденом „Славы III ст."

После окончательной победы над Германией добросовестно и упорно взялся за учебу, за изучение военного дела.

Действительно предан партии Ленина-Сталина.

Командир 2-й батареи

капитан /Коленко/

Награжден орденом Славы III степени № ордена 30614

Имеет право, начиная с июня 1944 на получение орденских денежных выдач и на другие льготы и преимущества, согласно „Общему положению об орденах Союза ССР".

Секретарь Президиума Верховного Совета СССР

23 апреля 1947

А № 539816

ИЗВЛЕЧЕНИЯ

из „Общего положения об орденах Союза ССР" (утверждено постановлением ЦИК и СНК Союза ССР от 7 мая 1936 г.).

1. Орден Союза ССР является высшей наградой за особые заслуги в области социалистического строительства и обороны Союза ССР.

3. Орденами Союза ССР могут награждаться как отдельные граждане, так и войсковые соединения и воинские части Рабоче-Крестьянской Красной Армии, предприятия, учреждения и организации.

4. Награжденные орденом Союза ССР могут быть за новые заслуги повторно награждены тем же или другим орденом Союза ССР.

10. Награжденные орденом Союза ССР пользуются лично правом бесплатного про-

3

„ЗА ПОБЕДУ НАД ГЕРМАНИЕЙ В ВЕЛИКОЙ ОТЕЧЕСТВЕННОЙ ВОЙНЕ 1941—1945 гг."

УДОСТОВЕРЕНИЕ

За участие в Великой Отечественной войне

Старшина Грежов Павел Алексеевич

указом ПРЕЗИДИУМА ВЕРХОВНОГО СОВЕТА СССР от 9 мая 1945 года

НАГРАЖДЕН МЕДАЛЬЮ

„ЗА ПОБЕДУ НАД ГЕРМАНИЕЙ В ВЕЛИКОЙ ОТЕЧЕСТВЕННОЙ ВОЙНЕ 1941—1945 гг."

От имени ПРЕЗИДИУМА ВЕРХОВНОГО СОВЕТА СССР медаль вручена

17 мая 1946 г.

(должность, воинское звание и подпись лица, вручившего медаль)

Греков Павел Алексеевич

ЗА ХРАБРОСТЬ, СТОЙКОСТЬ И МУЖЕСТВО, ПРОЯВЛЕННЫЕ В БОРЬБЕ С НЕМЕЦКО-ФАШИСТСКИМИ ЗАХВАТЧИКАМИ, И В ОЗНАМЕНОВАНИЕ 40-ЛЕТИЯ ПОБЕДЫ СОВЕТСКОГО НАРОДА В ВЕЛИКОЙ ОТЕЧЕСТВЕННОЙ ВОЙНЕ 1941—1945 ГОДОВ

Указом ПРЕЗИДИУМА ВЕРХОВНОГО СОВЕТА СССР от 11 марта 1985 г.

НАГРАЖДЕН ОРДЕНОМ

ОТЕЧЕСТВЕННОЙ ВОЙНЫ I степени

Секретарь Президиума Верховного Совета СССР

Ж № 841200

КРАСНОАРМЕЙСКАЯ КНИЖКА

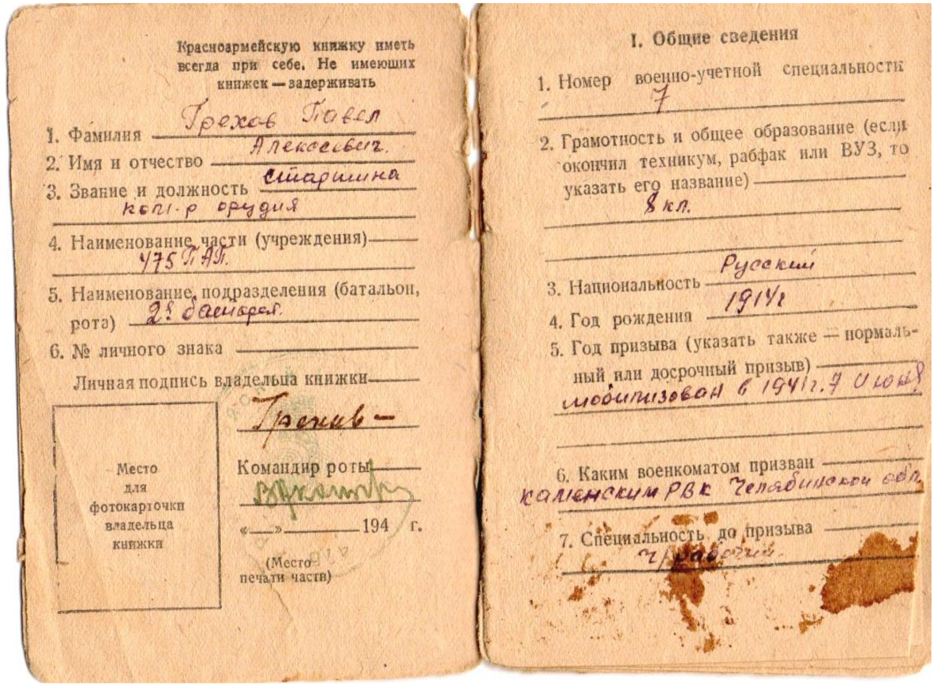

Красноармейскую книжку иметь всегда при себе. Не имеющих книжек — задерживать

1. Фамилия Грехов Павел
2. Имя и отчество Алексеевич.
3. Звание и должность старшина ком-р орудия
4. Наименование части (учреждения) 475 П.А.П.
5. Наименование подразделения (батальон, рота) 2я батарея
6. № личного знака

Личная подпись владельца книжки Грехов

Место для фотокарточки владельца книжки

Командир роты [подпись]

«__» ____ 194 г.

(Место печати части)

## I. Общие сведения

1. Номер военно-учетной специальности 7
2. Грамотность и общее образование (если окончил техникум, рабфак или ВУЗ, то указать его название) 8 кл.
3. Национальность Русский
4. Год рождения 1914 г
5. Год призыва (указать также — нормальный или досрочный призыв) мобилизован в 1941 г. 7 июня
6. Каким военкоматом призван Каменским РВК Челябинской обл.
7. Специальность до призыва ч/рабочий

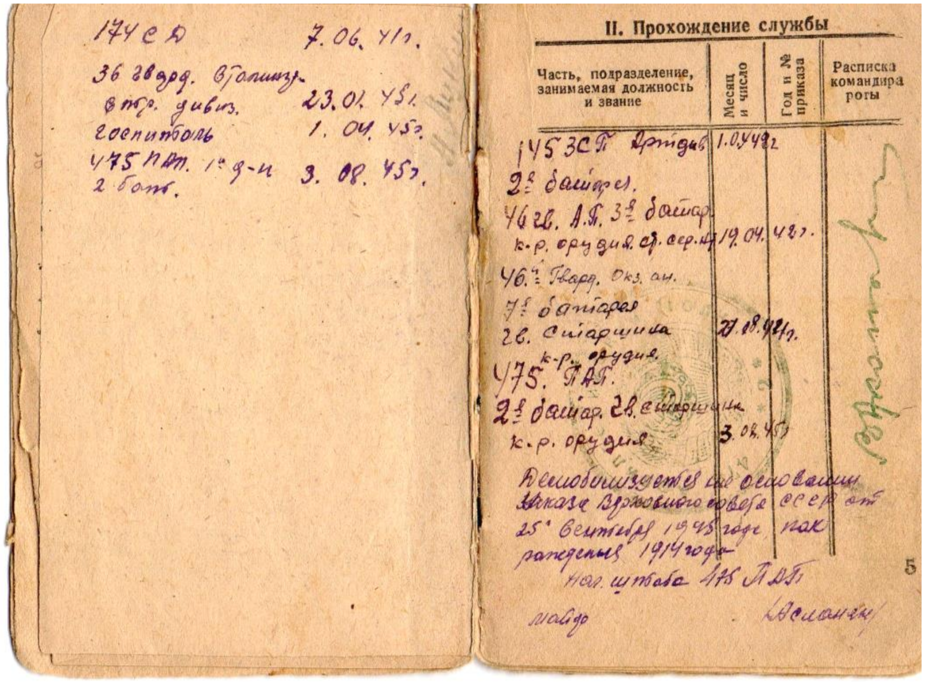

174 СД 7.06.41 г.

36 гвард. отдельн. истр. дивиз. 23.01.45 г.

госпиталь 1.04.45 г.

475 ПАП. 1й д-н 2 бат. 3.08.45 г.

## II. Прохождение службы

| Часть, подразделение, занимаемая должность и звание | Месяц и число | Год и № приказа | Расписка командира роты |
|---|---|---|---|
| 145 ЗСП артдив 2я батарея | 1.04.42 г | | [подпись] |
| 46 гв. А.П. 3я батар. к-р орудия ст. серж. | 19.04.42 г. | | |
| 46я Гвард. Окз. ап. 7я батарея гв. старшина к-р орудия | 27.08.42 г. | | |
| 475 ПАП. 2я батар. гв. старшина к-р орудия | 3.08.45 г | | |

Демобилизуется на основании Указа Верховного Совета СССР от 25 сентября 1945 года как рождения 1914 года

Нач. штаба 475 ПАП майор [подпись]

5

## III. Участие в походах, награждени[я] и отличия

| Когда, где участвовал в боях. За что награжден | Месяц и число | Год и № приказа | Расп[иска] кома[ндира] рот[ы] |
|---|---|---|---|
| Центральн. фронт | 28.6. | 41. | [подпись] |
| 3й Украинск. фр | 20.3. | 43. | |

ПРИМЕЧАНИЯ
ко второму и третьему разделам:

1. Записи производятся командиром роты п[о] данным приказов по части. При переводе в дру[]гую часть сведения о прохождении службы по[д]писываются начальником штаба части с прил[о]жением печати.
2. По новому месту службы записи о даль[]нейшей службе делаются в этом же разделе.

6

## IV. Вещевое имущество

| Наименование вещей | Количество: Выдано | Количество: Сдано | Время выдачи: Год | Время выдачи: Месяц и число | Время сдачи: Год | Время сдачи: Месяц и число |
|---|---|---|---|---|---|---|
| Шапка (шлем) зимняя | | | | | | |
| Пилотка | 1 | | 45 | 2.25 | | |
| Фуражка | | | | | | |
| Шинель | 1 | | 44 | 12.10 | | |
| Гимнастерка сук. | | | | | | |
| Гимнастерка хл.-б. | 1 | | 45 | 2.25 | | |
| Шаровары сукон. | | | | | | |
| Шаровары хл.-бум. | 1 | | 45 | 2.10 | | |

7

# Басалаев Яков Иванович

**рядовой**

ПОБЕДА И ПОБЕДИТЕЛИ

**Басалаев Яков Иванович** (1917-1997гг. - прапрадед Голикова Евгения, воспитанника Детского сада № 95.

Яков Иванович родился 24 декабря1917 г. в Кировской области.

Проживал в г. Каменск-Уральский, откуда и был мобилизован.

Воевал в годы Советско - Финляндской войны, Великой Отечественной войны, Советско - Японской войны.

Ушёл на фронт в 1939 г., был ранен и проходил лечение в госпитале.

Вернулся в 1946 г.

**Был награжден:**

***МЕДАЛИ:***

1944г. - медаль «ЗА ОТВАГУ»

1945г. - медаль «ЗА ПОБЕДУ НАД ГЕРМАНИЕЙ В ВЕЛИКОЙ ОТЕЧЕСТВЕННОЙ ВОЙНЕ 1941-1945гг».

***ОРДЕНА***

Орден «ОТЕЧЕСТВЕННОЙ ВОЙНЫ» 3 Степени.

***ЮБИЛЕЙНЫЕ МЕДАЛИ***

«Двадцать лет Победы в Великой Отечественной войне 1941-1945»

«50 лет вооруженных сил СССР»

# Кадочников Алексей Иванович

**рядовой**
**транспортной роты 44-го стрелкового полка**

**Кадочников Алексей Иванович** (1921-1941гг.)

Кадочников Алексей Иванович - прапрадед Тетюкова Владимира, воспитанника Детского сада № 95.

Алексей Иванович родился в Челябинской области, деревне Москвино.

Призван в ряды красноармейской красной армии 14.10.1940 года Багарякским РВК Челябинской области. Погиб, сражаясь за Брестскую крепость в первый день Великой Отечественной войны – 22 июня 1941г. Воевал в транспортной роте стрелкового полка.

Прадед Владимира, Кадочников Виталий Алексеевич, никогда не видел своего отца.

На 34 плите во 2 ряду мемориала Брестская крепость увековечено имя Кадочникова Алексея Ивановича.

# Рыков Пётр Николаевич

**старший сержант Уральского танкового добровольческого корпуса**

ПОБЕДА И ПОБЕДИТЕЛИ

**Рыков Пётр Николаевич** (1926-1991гг.)

Рыков Пётр Николаевич - прапрадед Агеенко Алены, воспитанницы Детского сада № 95.

Пётр Николаевич родился в Каменском районе, селе Барабановское.

Пошёл на войну добровольцем в возрасте 17 лет. Воевал в Уральском танковом добровольческом корпусе с 1943г. в должности-механик-водитель танка.

Принимал участие в Курской битве, Орловской операции. Победу встретил в мае 1945г., освобождая Прагу в звании – старший сержант.

**Был награжден:**

***МЕДАЛИ:***

1944г. - медаль «ЗА ОТВАГУ»

1944г. - медаль «ЗА ВЗЯТИЕ БУДАПЕШТА»

1945г. - медаль «ЗА ПОБЕДУ НАД ГЕРМАНИЕЙ В ВЕЛИКОЙ ОТЕЧЕСТВЕННОЙ ВОЙНЕ 1941-1945гг.»

1945г.- медаль «ЗА ОСВОБОЖДЕНИЕ ПРАГИ»

***ОРДЕНА***

Орден «ОТЕЧЕСТВЕННОЙ ВОЙНЫ» 2 Степени.

Орден «КРАСНОЙ ЗВЕЗДЫ»

***ЮБИЛЕЙНЫЕ МЕДАЛИ***

«Двадцать лет Победы в Великой Отечественной войне 1941-1945»

«50 лет вооруженных сил СССР»

«70 лет вооруженных сил СССР»

# Архипов Пётр Николаевич

**красноармеец**

**Архипов Пётр Николаевич** (1907-1942гг.)

Архипов Пётр Николаевич - прапрадед Архиповой Евы, воспитанницы Детского сада № 95.

Пётр Николаевич родился в селе Варакуль, Советского района, Северо - Казахстанской области, Казахской ССР. Воспитывался в многодетной семье – 8 детей.

Был призван 15 июля 1941г. в звании красноармеец. Погиб в апреле 1942г. под городом Белая церковь Украинской ССР во время бомбежки эшелона.

Белая Церковь - город областного значения в Киевской области Украины, административный центр Белоцерковского района. Расположен примерно в 80 км. от Киева на реке Рось.

В течение Великой Отечественной войны город находился в оккупации 950 дней. За этот срок был почти полностью уничтожен, население сократилось до сорока тысяч. Во время оккупации Белой Церкви 21 августа 1941г. здесь были расстреляны девяносто еврейских малышей. Акцию совершили украинские полицаи, так как начальство решило «поберечь чувства» немецких солдат.

# Кирпищиков Артемий Анисимович

**помощник командира взвода**

ПОБЕДА И ПОБЕДИТЕЛИ

**Кирпищиков Артемий Анисимович -** прапрадед Мусина Савелия, воспитанника Детского сада № 95

Артемий Анисимович родился 01.11 1909 г. в деревне Данькова Зырянской волости Камышловского уезда в семье крестьянина – бедняка Анисима Германовича и Степаниды Максимовны. Он окончил 4 класса Даньковской школы. В 1929 году был призван в ряды Красной Армии, прямо на вокзале бойцу вручили партийный билет.

Затем, по направлению Верхнеключевской партийной организации был направлен на учёбу в совпартшколу города Каменска. 30 марта 1930 г. был избран председателем колхоза «6-й съезд Советов».

В июле 1933 г. был направлен в село Кислово Покровского района в школу полеводов. В 1935 г. он возглавил полеводческую бригаду.

В мае этого же года был избран заместителем председателя сельского совета. В апреле 1937 до 1941 года работал секретарём сельсовета в Верх-Ключах. В июле 1941 г. ушёл на фронт, воевал на Украинском фронте, был помощником командира взвода. После ранения в ногу лечился в полевом госпитале № 1467. После выписки попал в запасной полк. Из которого был направлен на 6-месячную учебу на должность политрука батальона. Ему присвоили звание младшего лейтенанта и направили в часть парторгом батальона.

1 мая 1946 г. вернулся с войны домой с фронтовыми наградами.

**Был награжден:**

***МЕДАЛИ:***

1944г. - медаль «ЗА ОТВАГУ»

1944г. - медаль «ЗА БОЕВЫЕ ЗАСЛУГИ»

***ОРДЕНА***

Орден «СЛАВЫ» 3 Степени.

Орден «КРАСНОЙ ЗВЕЗДЫ»

***ЮБИЛЕЙНЫЕ МЕДАЛИ***

«Двадцать лет Победы в Великой Отечественной войне 1941-1945»

«50 лет вооруженных сил СССР»

«70 лет вооруженных сил СССР»

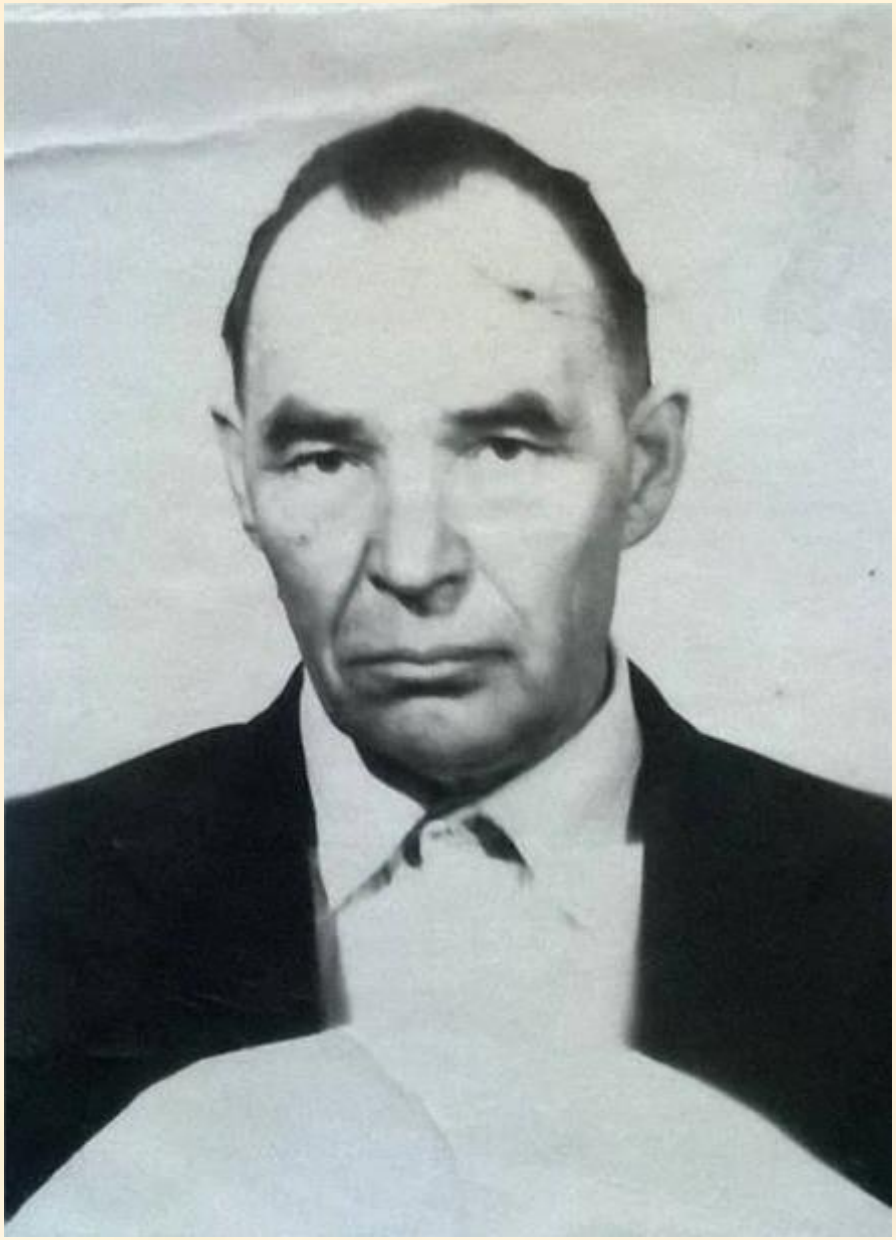

# Горбушин Николай Валентинович

**старший сержант**

**Горбушин Николай Валентинович** – прапрадед Пермяковой Амелии, воспитанницы Детского сада № 95.

Николай Валентинович родился 29 октября 1923 года, в городе Чусовой Пермской области. Он был вторым ребёнком в многодетной семье, всего детей было 10. Жили бедно. В школе учился неплохо. С 8 класса начал работать в летнее время. В 1940 г., в апреле призвали в армию, не дав закончить 10 классов. Мой прадед попал в «Яновское авиационное училище» под Дубной на Украине. Там готовили штурманов на боевой самолёт. Проучился 1,5 года, оставалось пройти практику и сдать экзамены, но началась война.

Из воспоминаний прадеда: *«Первый бой был под Дубной, шли мы туда пешком 40 км». После первого боя из 38 человек 12 остались в живых. 20 ноября 1941 года получил пулевое ранение в ногу, был отправлен в госпиталь, в Череповец. В госпитале пролежал до февраля 1942 г. Было присвоено звание старшего сержанта.*

*Пройдено много: взяли Воронеж, дошли до Полтавы. А из Полтавы отступали до Старого Оскола, закрепились, но не удержали, сдали его. А в Новом Осколе удержались и держали оборону до конца 42 – начала 43 года. Перебрасывали с одного фронта на другой. Шли до Германии, освободили города с юга до Берлина. Дошли до пригорода Берлина, но повернули в Чехословакию на Прагу, 7 мая 1945 года прошли её и дошли до города Слани, там и встречали победу, но война не закончилась. 10 мая в Сланях ранило осколками в поясницу (7 осколков). Пролежал в медсанбате месяц».*

В конце июля 1945 года отбирали группу сержантов в Киев, в танково-техническое училище. Но мой прадед не прошёл медкомиссию, т. к. имел 2 ранения. И в ноябре 1945 года вернулся домой.

**Был награжден:**

***МЕДАЛИ:***

1943г.- медалью «За боевые заслуги» за освобождение Змеевки на 4 Украинском фронте.

1945г. - медалью «ЗА ОТВАГУ» за освобождение Польши.

***ОРДЕНА***

Орден «КРАСНОЙ ЗВЕЗДЫ» за Воронежскую операцию по освобождению ст. Косторщик.

Орден «ОТЕЧЕСТВЕННОЙ ВОЙНЫ » 2 Степени.

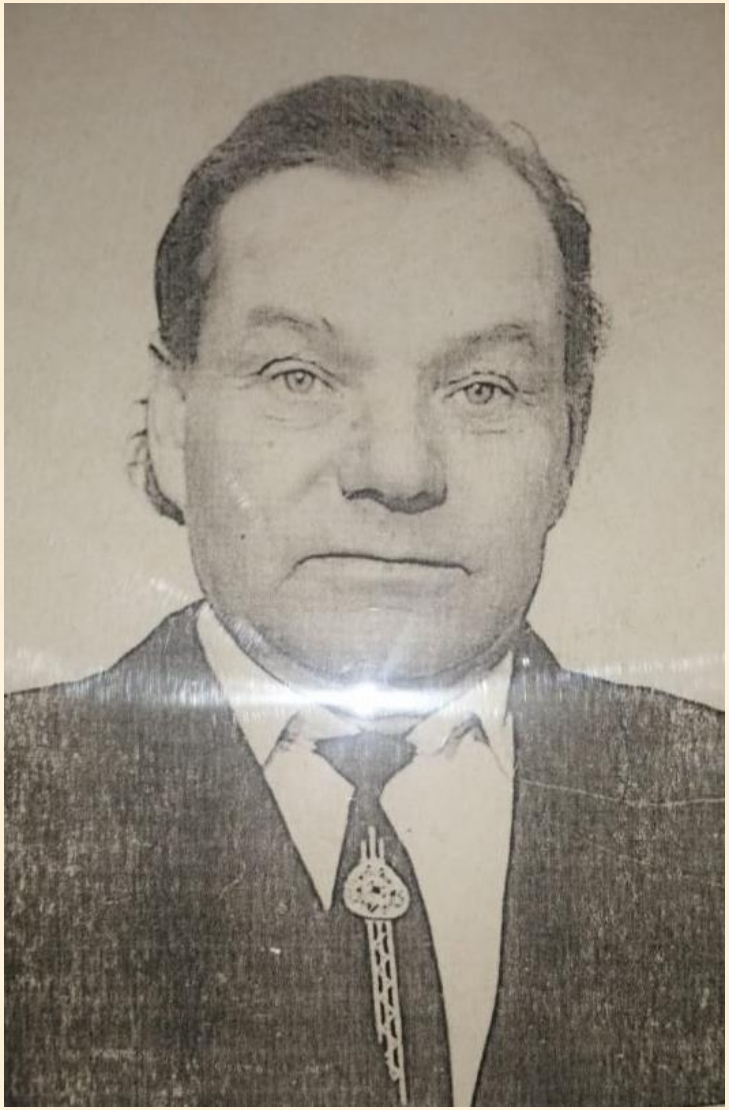

# Телятьев Сергей Григорьевич

**гвардии рядовой - красноармеец**

ПОБЕДА И ПОБЕДИТЕЛИ

**Телятьев Сергей Григорьевич** (02.06.1924 - 10.10.2001) – прадед Гераськиной Ульяны, воспитанницы Детского сада № 95.

Сергей Григорьевич родился в селе Сипавское Каменского района Свердловской области 2 июня 1924 г.

За годы службы получил воинское звание гвардии рядовой-красноармеец.

Служил рядовым в 207 воинской части гвардейского стрелкового полка 70 гвардейской стрелковой дивизии, связистом.

Имеет медаль «За боевые заслуги»

# Самойленко Андрей Иванович

**связист**

ПОБЕДА И ПОБЕДИТЕЛИ

**Андрей Иванович -** прадедушка Степанова Егора, воспитанника Детского сада № 95

Андрей Иванович прошел всю войну, был два раза ранен, но вернулся домой.

Во время войны был связистом, обеспечивал надежную связь между подразделениями. Андрею Ивановичу приходилось принимать участие и в боях с фашистами.

***Награжден:***

**МЕДАЛЬ** За Отвагу
**ОРДЕН** Славы III степени

# Денисов Иван Иванович

Прадедушка Степанова Егора,
воспитанника Детского сада № 95

В августе 1941 года семья получила известие,
что он пропал без вести в боях под Москвой.

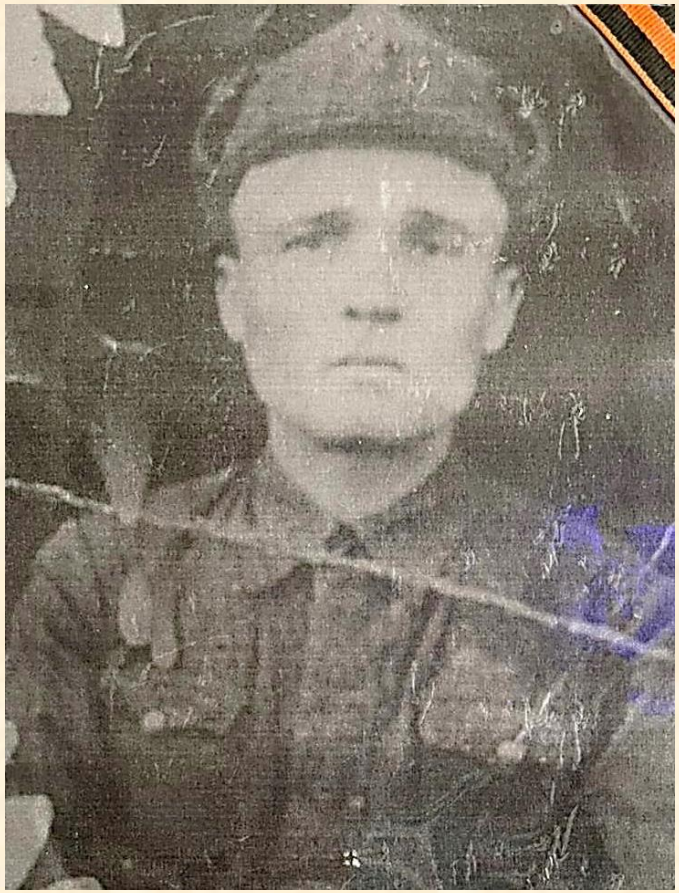

# Леонов Григорий Егорович

## артиллерист

Прадедушка Дегтярева Миши,
воспитанника Детского сада № 95

Участник

Финской войны на Халхин-Голе 1939-1940 гг.
Японской войны 1945 г.
Великой Отечественной войны 1941 – 1954 гг.

**Награжден:** **Орденом Отечественной войны II степени**

# Вира
# Николай Степанович

## Рядовой

**Был награжден:**

Прадедушка Дегтярева Миши,
воспитанника Детского сада № 95

***Награжден:***
Орден Славы 3 степени
Орден За Победу над Германией
Медаль за взятие Кёнигсберга

# КУЗНЕЦОВ ЗАХАР ИВАНОВИЧ

**Стрелок**

ПОБЕДА И ПОБЕДИТЕЛИ

**Кузнецов Захар Иванович** (12.02.1915 - 07.06.1994гг.) - прадедушка Осенних Мирослава и Мии, воспитанников Детского сада № 95.
Место рождения: Курганская область, Шадринский р-н, с. Одино. Участие в Великой Отечественной войне в составе 37 кавалерийского полка - стрелок.)

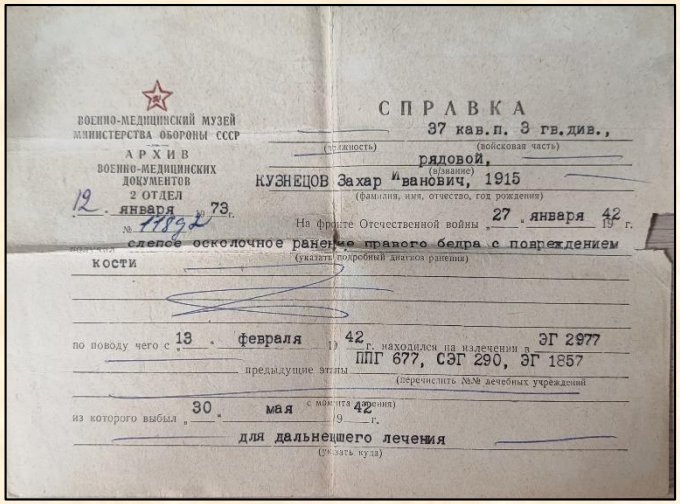

СПРАВКА

ВОЕННО-МЕДИЦИНСКИЙ МУЗЕЙ МИНИСТЕРСТВА ОБОРОНЫ СССР
АРХИВ ВОЕННО-МЕДИЦИНСКИХ ДОКУМЕНТОВ 2 ОТДЕЛ

37 кав.п. 3 гв.див.,
(войсковая часть)
рядовой,
(звание)
КУЗНЕЦОВ Захар Иванович, 1915
(фамилия, имя, отчество, год рождения)
12 января 73
№ 11892
На фронте Отечественной войны с 27 января 42 г.
слепое осколочное ранение правого бедра с повреждением кости
(указать подробный диагноз ранения)
по поводу чего с 13 февраля 42 г. находился на излечении в ЭГ 2977
предыдущие этапы ППГ 677, СЭГ 290, ЭГ 1857
(перечислить №№ лечебных учреждений
из которого выбыл 30 мая 42 г.
для дальнейшего лечения
(указать куда)

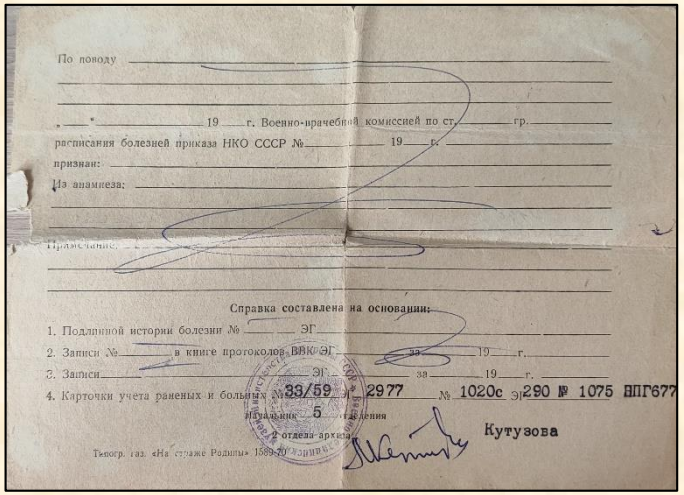

По поводу
«» 19 г. Военно-врачебной комиссией по ст. гр.
расписания болезней приказа НКО СССР № 19 г.
признан:
Из анамнеза:
Справка составлена на основании:
1. Подлинной истории болезни № ЭГ
2. Записи № в книге протоколов ВВК ЭГ за 19 г.
3. Записи ЭГ за 19 г.
4. Карточки учета раненых и больных № 33/59 ЭГ 2977 № 1020с ЭГ 290 № 1075 ППГ677
Начальник 5 отделения
2 отдела архива
Кутузова
Типогр. газ. «На страже Родины» 1589-70

„ТРИДЦАТЬ ЛЕТ ПОБЕДЫ
В ВЕЛИКОЙ ОТЕЧЕСТВЕННОЙ ВОЙНЕ
УДОСТОВЕРЕНИЕ
Кузнецов
Захар
Иванович
в соответствии с Указом ПРЕЗИДИУМА
ВЕРХОВНОГО СОВЕТА СССР
от 25 апреля 1975 года
награжден юбилейной медалью
„ТРИДЦАТЬ ЛЕТ ПОБЕДЫ
В ВЕЛИКОЙ ОТЕЧЕСТВЕННОЙ
ВОЙНЕ 1941—1945 гг.“
От имени ПРЕЗИДИУМА ВЕРХОВНОГО
СОВЕТА СССР медаль вручена
„28 ноября 1975 года
Каменск-Уральский
Горвоенком
М. П.
пол-к Ляхов
(должность и подпись лица, вручившего медаль)
УЧАСТНИКУ ВОЙНЫ

„СОРОК ЛЕТ ПОБЕДЫ
В ВЕЛИКОЙ ОТЕЧЕСТВЕННОЙ ВОЙНЕ
УДОСТОВЕРЕНИЕ
Кузнецов
Захар Иванович
в соответствии с Указом ПРЕЗИДИУМА
ВЕРХОВНОГО СОВЕТА СССР
от 12 апреля 1985 года
награжден юбилейной медалью
„СОРОК ЛЕТ ПОБЕДЫ
В ВЕЛИКОЙ ОТЕЧЕСТВЕННОЙ
ВОЙНЕ 1941—1945 гг.“
От имени ПРЕЗИДИУМА ВЕРХОВНОГО
СОВЕТА СССР медаль вручена
„ 19 года
Каменск-Уральский горвоенком
М. П.
(должность и подпись лица, вручившего медаль)
Ляхов
УЧАСТНИКУ ВОЙНЫ

„50 лет ВООРУЖЕННЫХ СИЛ СССР“
УДОСТОВЕРЕНИЕ
КУЗНЕЦОВ
Захар Иванович
в соответствии с Указом ПРЕЗИДИУМА
ВЕРХОВНОГО СОВЕТА СССР
от 26 декабря 1967 года
награжден юбилейной медалью
„50 лет ВООРУЖЕННЫХ
СИЛ СССР“
От имени ПРЕЗИДИУМА ВЕРХОВНОГО
СОВЕТА СССР медаль вручена
15 апреля 69
Каменск-Уральский Горвоенком
подполковник
(должность, воинское звание и
М. П.
/Неверов/
(подпись лица, вручившего медаль)

„60 лет ВООРУЖЕННЫХ СИЛ СССР“
УДОСТОВЕРЕНИЕ
Кузнецов
Захар
Иванович
в соответствии с Указом ПРЕЗИДИУМА
ВЕРХОВНОГО СОВЕТА СССР
от 28 января 1978 года
награжден юбилейной медалью
„60 лет ВООРУЖЕННЫХ
СИЛ СССР“
От имени ПРЕЗИДИУМА ВЕРХОВНОГО
СОВЕТА СССР медаль вручена
2 ноября 1978 года
Каменск-Уральский
горвоенком
(должность, воинское звание и
М. П.
пол-к Ляхов
(подпись лица, вручившего медаль)

УДОСТОВЕРЕНИЕ
Кузнецов
Захар
Иванович
за долголетний добросовестный
труд от имени Президиума
Верховного Совета СССР
решением исполкома
Свердловского
областного
Совета депутатов трудящихся
от 10 апреля 1975 г.
награжден медалью
„ВЕТЕРАН ТРУДА“
Секретарь исполкома
Свердловского областного
Совета депутатов трудящихся
М. П.
„22“ апреля 1975 г.

„ЗА ДОБЛЕСТНЫЙ ТРУД. В ОЗНАМЕНОВАНИЕ
100-ЛЕТИЯ СО ДНЯ РОЖДЕНИЯ
ВЛАДИМИРА ИЛЬИЧА ЛЕНИНА“
УДОСТОВЕРЕНИЕ
Кузнецов
Захар
Иванович
от имени ПРЕЗИДИУМА ВЕРХОВНОГО
СОВЕТА СССР
награжден юбилейной медалью
„ЗА ДОБЛЕСТНЫЙ ТРУД.
В ОЗНАМЕНОВАНИЕ 100-ЛЕТИЯ
СО ДНЯ РОЖДЕНИЯ
ВЛАДИМИРА ИЛЬИЧА ЛЕНИНА“
Секретарь исполкома
Красногорского
районного
Совета депутатов трудящихся
М. П.
„2“ апреля 1970 года.

„70 лет ВООРУЖЕННЫХ СИЛ СССР“
УДОСТОВЕРЕНИЕ
Кузнецов
Захар
Иванович
в соответствии с Указом ПРЕЗИДИУМА
ВЕРХОВНОГО СОВЕТА СССР
от 28 января 1988 года
награжден юбилейной медалью
„70 лет ВООРУЖЕННЫХ
СИЛ СССР“
От имени ПРЕЗИДИУМА ВЕРХОВНОГО
СОВЕТА СССР медаль вручена
15 февр. 1988 года
Красногорский райвоенком
(должность, воинское звание и
М. П.
подпись лица, вручившего медаль)

# Соломин Николай Андреевич

**рядовой**

Прадедушка Черноскутова Савелия,
воспитанника Детского сада № 95

***Награжден:*** **Орден Отечественной войны 2 степени**

ПОБЕДА
И ПОБЕДИТЕЛИ

# Домбасов Аркадий Иванович

Прадедушка Максима Мудрова,
воспитанника Детского сада № 95

Ушел на войну в 1941 г.,
а в 1942 был ранен в правую руку.
Лежал в Москве в госпитале и после был комиссован.

# Зырянов Павел Александрович

## Сержант, стрелок

Прадедушка Бекленищева Димы,
воспитанника Детского сада № 95

ПОБЕДА И ПОБЕДИТЕЛИ

# Жулковский Иосиф Иванович

**рядовой, стрелок**

ПОБЕДА И ПОБЕДИТЕЛИ

# Варламов Александр Иванович

Александр Иванович родился 14 апреля 1920 года. В июле 1942 г. вступил на фронт под Сталинград, где участвовал с начала и до конца войны, а потом был переведен под Курск, г. Белгород.

# Москалёв Алексей Тимофеевич

**старший лейтенант**

ПОБЕДА И ПОБЕДИТЕЛИ

# Арсланов Галибак Хабибович

Галибак Хабибович родился 02.03.1925г.
В деревне Кузгово в крестьянской семье.
В 1943г. Был призван на фронт. Боевой путь начался в составе дивизии третьего Белорусского фронта. Демобилизовался в 1950 г.

# Осадчин Николай Иванович

ПОБЕДА И ПОБЕДИТЕЛИ

# Лазутин Василий Петрович

(15.01.1921 – 14.04.1982гг.)

**Капитан**

Ленинградский фронт

# Федосеева София Николаевна

**Воинские звания: старшина; сержант медицинской службы.**

**София Николаевна** - родилась в 1922г. в Горьковской области.

Служила в 12 истребительно-противотанковом артиллерийском полку в 1942 году.

Награды:

- Медаль «За боевые заслуги».
- Медаль «За отвагу»

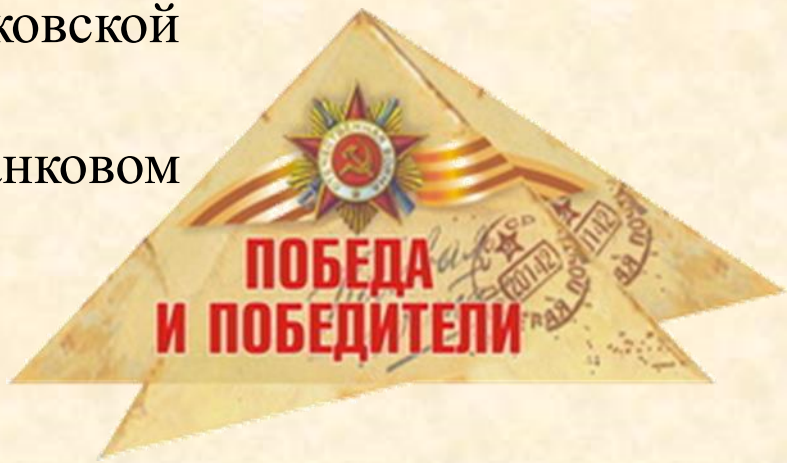

# Парамонов Александр Фролович

Александр Фролович родился в сентябре 1906 г. в Курской области.
23.10.1941г. поступил на службу. Служил в 1245 истребительно-противотанковом артиллерийском полку. Дослужился до полковника.

**Награды:**

- Медаль «За победу над Германией в Великой Отечественной войне 1941-1945гг.»
- Орден Красного Знамени
- Орден Отечественной войны I степени
- Орден Отечественной войны II степени
- Орден Ленина
- Орден Александра Невского
- Орлен Красной Звезды
- Медаль «За оборону Москвы»

# Сельменских Егор Ильич

родился 1915 г.
Свердловская область, Каменский район, деревня Черемисска.
Красноармеец

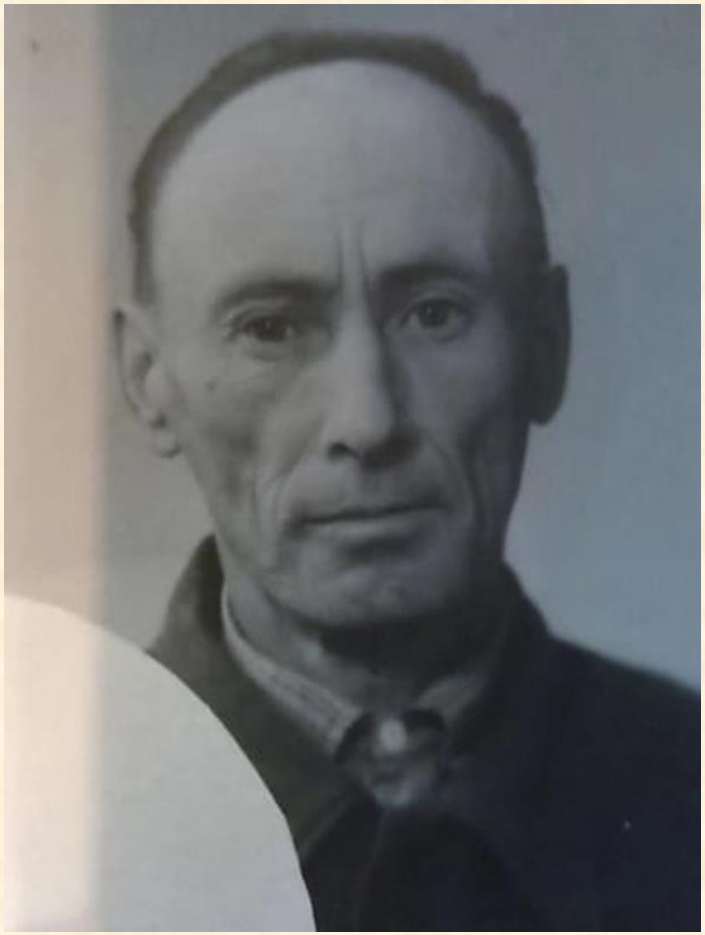

# Шишкин Константин Матвеевич

(1910 г.)

Курганская область, г. Шадринск

28 гвардейская минометная бригада

рядовой

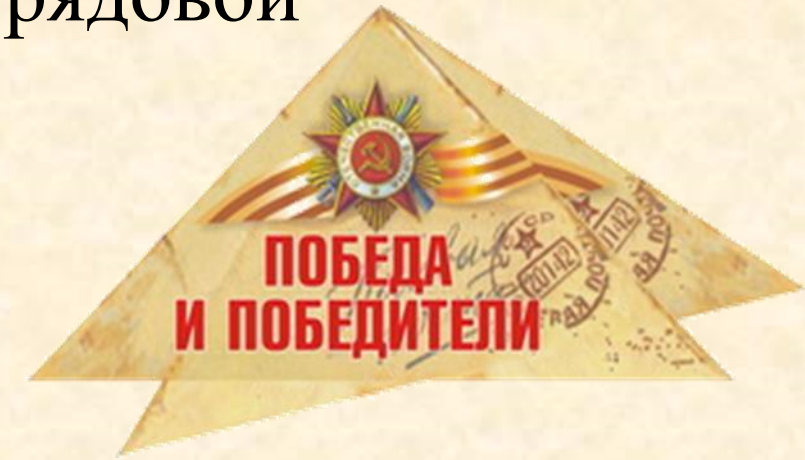

*«…Во время проведения залпа по вокзалу г. Белград 15.10. 1944г.*

*Товарищ Шишкин проявил исключительное мужество и отвагу. Не обращая на взрыв снарядов он поставил свою машину по центру улиц , развернув ее так чтобы цель была видна хорошо. Во время обстрела со сторон противника осколками снарядов были пробиты 2 баллона боевой машины. Он не терял времени быстро произвел замену запасными баллонами и обеспечил своевременное выполнение боевой задачи дивизиона…..»*

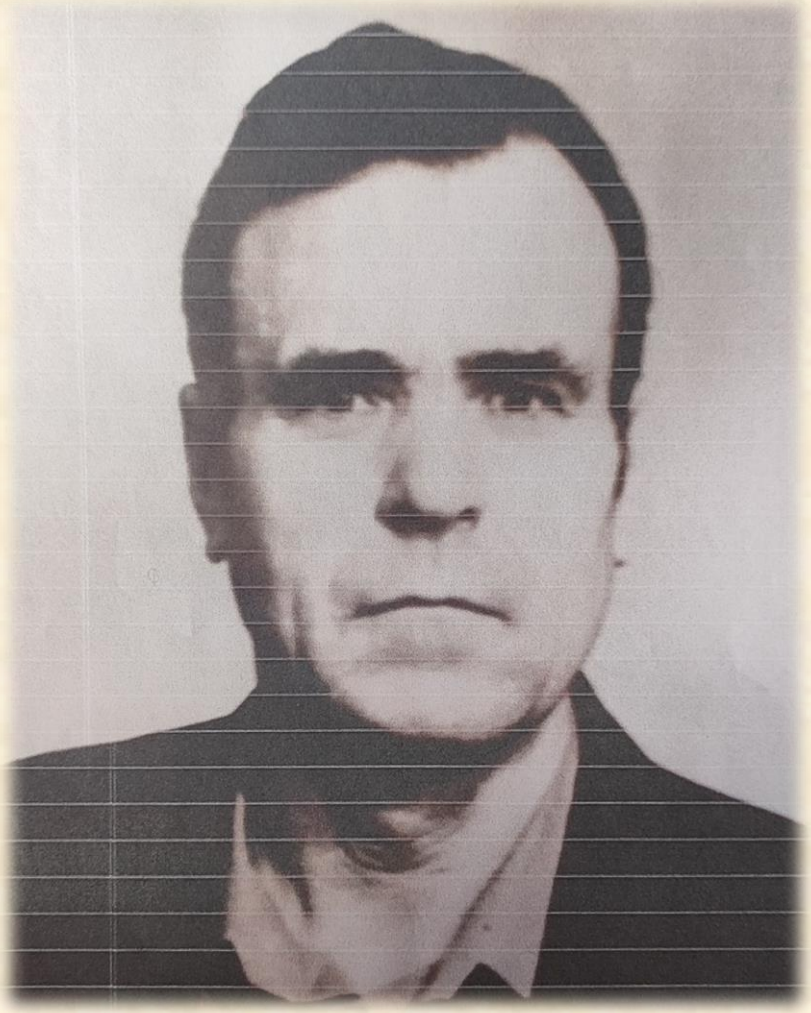

# Устьянцев Иван Семенович

ПОБЕДА И ПОБЕДИТЕЛИ

**Устьянцев Иван Семенович** – родился 25.05.1925 г.

Иван Семеновия родился и вырос в д. Калпаково Багарякского района.

Когда ему исполнилось 18 лет его призвали в армию.

Служил в артиллерийском полку г. Чебаркуль. Через три месяца службы попал на фронт, привезли в Сталинград, который был разрушен до основания. По приказу трое суток они разбирали развалины, вот тогда он и понял, что такое война. Потом еще три месяца – боевые учения, 20 дней формирования, затем Иван Семенович стал бойцом артбригады. Первый его бой был – за Кривой Рог, а потом пошла его фронтовая жизнь: бои за Карелию, освобождение Румынии, Югославии, Венгрии. Последний бой был за Будапешт.

*«…Огневые позиции его артиллерии были сосредоточены в виноградниках на окраине Буды. Впереди овраг, а за ним в полутора километрах ничем не примечательное село. Мы ждали подкрепление, когда прибыл командир полка с разведкой. Разведчики обнаружили возле домиков замаскированные танки. Надо было выявить их и командир приказал выстрелить из одной из пушек – из той самой, где наводчиком был Устьянцев И.С.»*

В данном сражении Иван Семенович получил осколочное ранение, после этого он очень долго лечился. Думали что он не жилец, но он смог справиться.

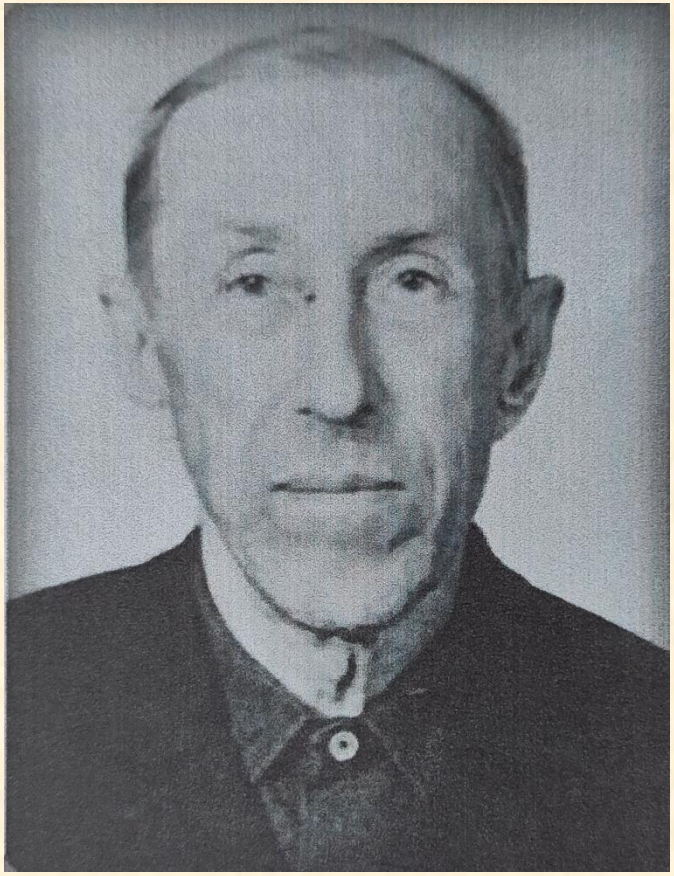

# Медведев Леонид Анисимович

**красногвардеец**

**Леонид Анисимович** – был призван на фронт в августе 1941 году, Распределительный батальон 208 3 сп, 2 рота.
Воевал на Калининском фронте.
В 1943 году был ранен, контужен, комиссован в тыл.
Награжден:
- Медалью «За доблестный труд в Великой Отечественной войне 1941-1945 гг.»

# Баландин Анатолий Яковлевич

Прадедушка Баландина Александра,
воспитанника Детского сада № 95

Анатолий Яковлевич (1927 – 2022 гг.) - служил с 1945-1953 гг. Западная Украина, войска НКВД Великой Отечественной войны.

**Награды: Орден Отечественной войны II степени.**

# Найданов Владимир Парфёнович

## Старший сержант

Владимир Парфёнович (1925 – 14.04.1945 гг.)
Сгорел в СУ-76в г. Кинегсберг.
Служил в 39 армии 927 самоходном артиллерийском полку.

**Награды:**

- Медаль «За отвагу»;
- Орден «Отечественной войны II степени

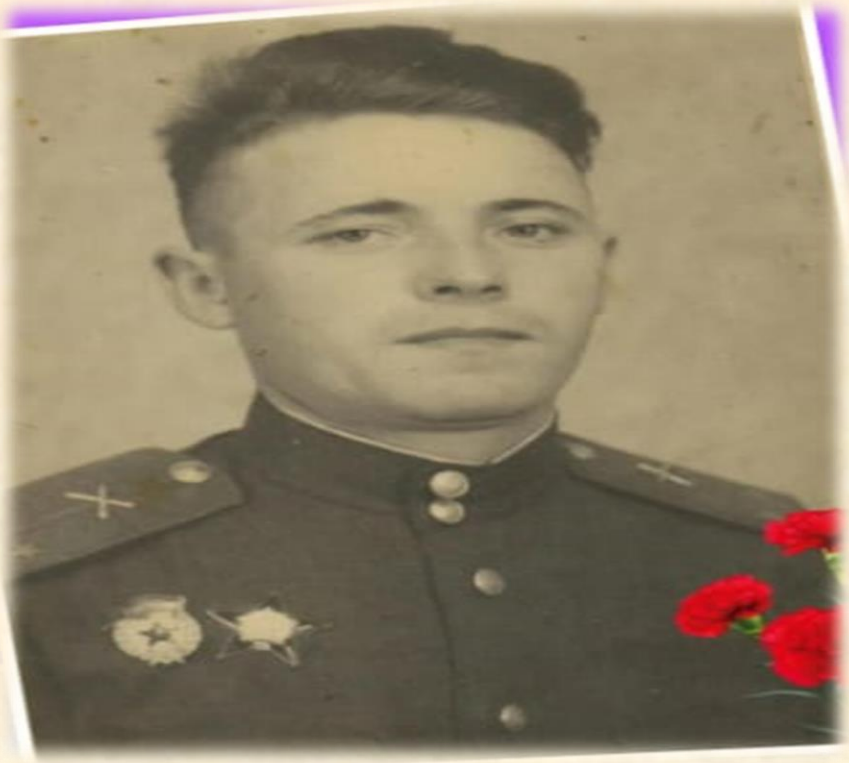

# Баландин Иван Яковлевич

**Старший лейтенант**

Иван Яковлевич (21.11.1924 – 1977 гг.)
Начало службы 1942 – 1953 гг. части 13 ЗСП2 3СБР 16 ГВ МБР 6 ГВ МК4КВТА1 УКрФ. полку.

**Награды:**

- Орден «Красной звезды»;
- Орден «Отечественной войны II степени

*Когда земля от крови стыла,*
*Когда горел наш общий дом,*
*Победу труженики тыла*
*Ковали праведным трудом.*

# ТРУЖЕНИКИ ТЫЛА

# Чепуштанов Валентин Николаевич

**Чепуштанов Валентин Николаевич** - прапрадед Переваловой Софьи, воспитанницы Детского сада № 95.

Валентин Николаевич родился 26 февраля 1934г. в д. Кобылино Каменского района. С 6 лет работал в колхозе "Красный октябрь". Вместе с другими ребятами собирал колоски после жневки, пололи зерновые культуры в поле. Возили сено на лошадях, гордились, когда им доверяли конные грабли. Эта работа была очень ответственной. Так же пасли коров, телят, свиней.

Когда началась Великая Отечественная война, дети заменили на колхозных полях ушедших на фронт взрослых. Посадка и прополка овощей, уборка урожая, работа на фермах, заготовка кормов, строительство дорог – вот малая часть того, что пришлось делать ребятам. Так Валентин Николаевич работал до 16 лет, затем выучился на тракториста. В 18 лет пошел служить в армию. Проходил службу на Камчатке в ракетных войсках.

***Награжден:***

- **ОРДЕН ТРУДОВОЙ СЛАВЫ**
  (вручен Б.Н.Ельциным)
- **МЕДАЛЬ ТРУЖЕНИК ТЫЛА,**
- **МЕДАЛЬ ДЕТИ ВОЙНЫ.**

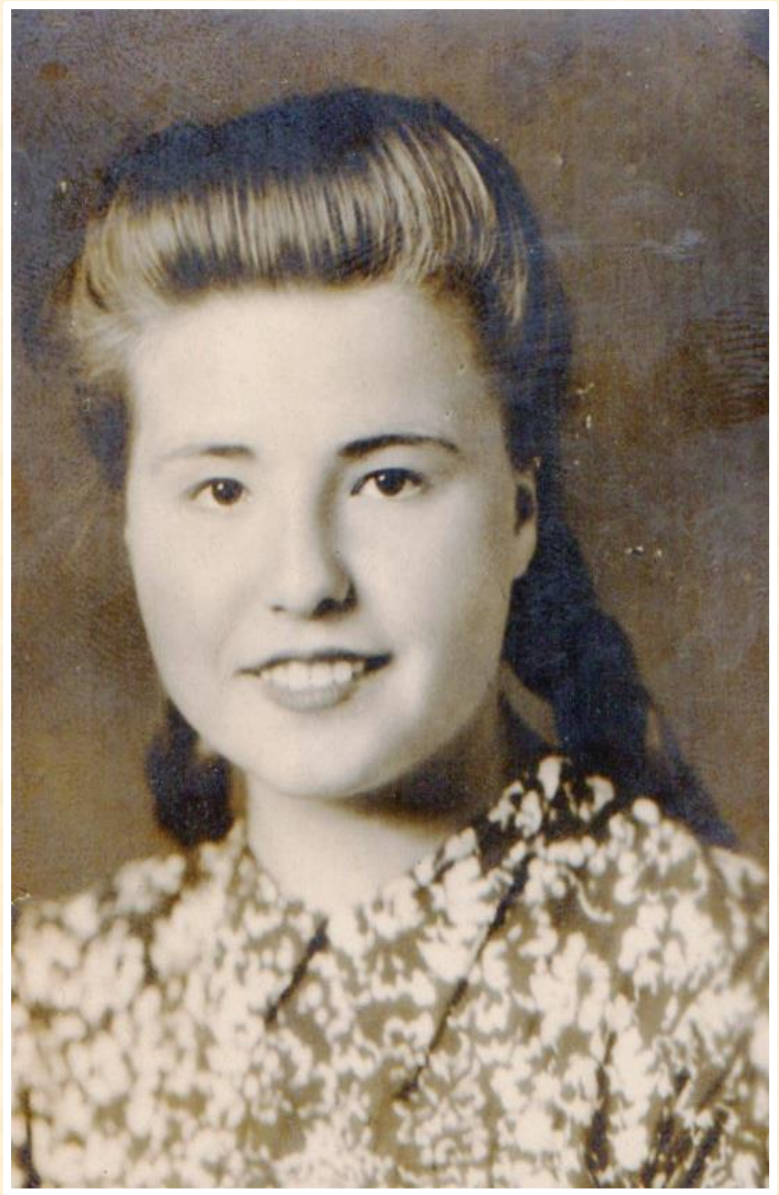

# Пузанова
# Анна Яковлевна

**Пузанова Анна Яковлевна** (1929-2005)

Пузанова Анна Яковлевна - прабабушка Олюниной Арины, выпускницы Детского сада № 95

В 1943 году Анне было 13 лет когда она пришла устраиваться на завод по обработке цветных металлов (ОЦМ).. В силу возраста брать на работу её не хотели, но потом пожалели и взяли, т.к у нее отец погиб в 1942 году, а мама работала уборщицей в школе и денег в семье катастрофически не хватало... Кроме Анны в семье было еще трое детей: самая старшая Даша, на тот момент она училась в Екатеринбурге, Аркадий (о нем ничего практически не известно) и самая младшая сестра Люба, которой на тот момент было всего 6 лет.

Анна Яковлевна всю свою жизнь посвятила заводу ОЦМ, является ветераном труда. У Анны Яковлевны имеются почетные грамоты. О ней писали на страницах газеты «Каменский рабочий»

Группа народного контроля в четвертом цехе — одна из лучших на заводе по обработке цветных металлов.
На снимке: заместитель председателя группы Анна Яковлевна Пузанова, народный контролер Фаина Федоровна Ехалова, председатель группы Валентина Акимовна Мясоедова. Фото В. Третьякова.

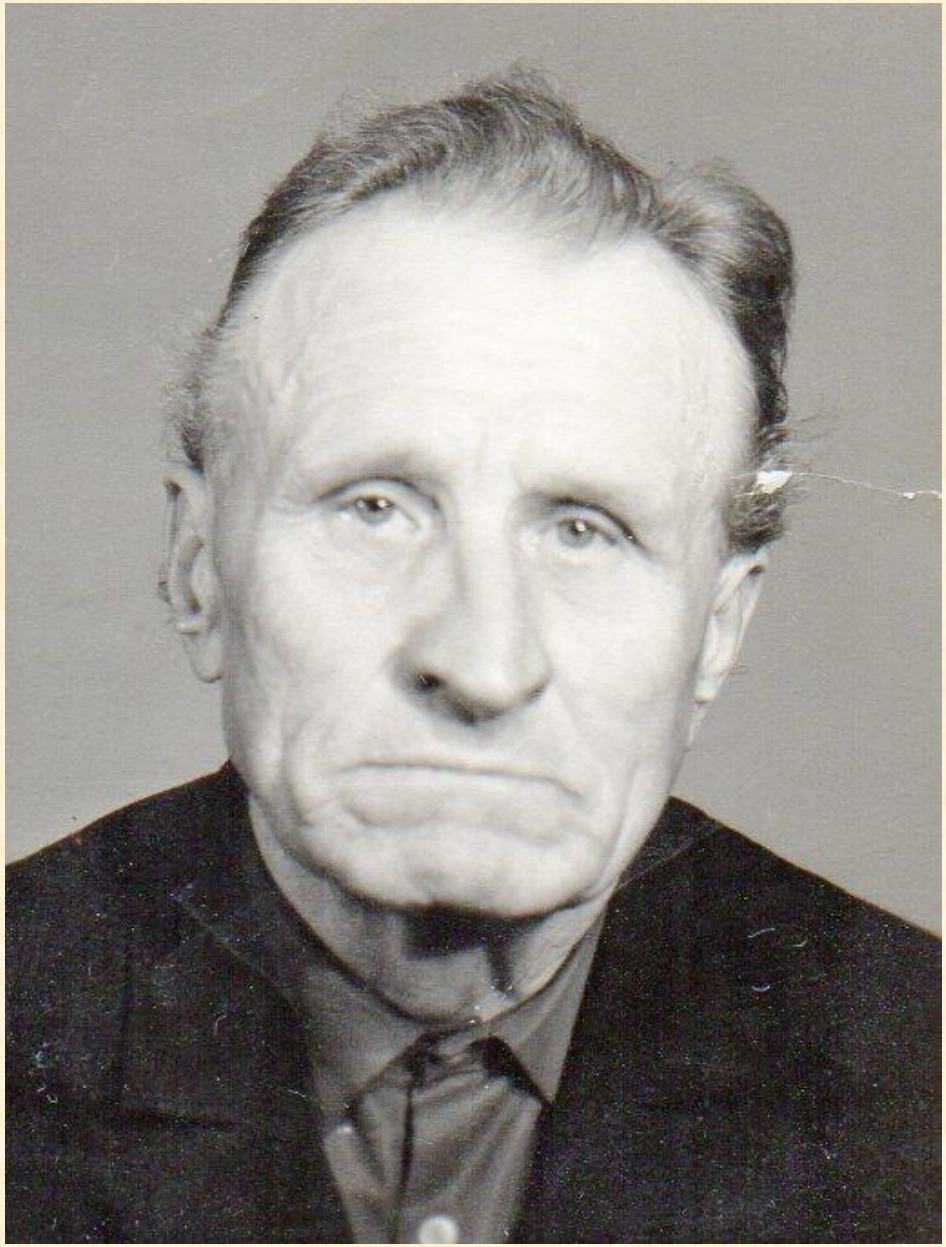

# Иванов
# Алексей Кузьмич

**Иванов Алексей Кузьмич**

(прапрадедушка выпускника Детского сада № 95 Валеева Максима)

Алексей Кузьмич родился в 1906 году. В 1936 году прибыл в Каменск – Уральский на строительство Уральского алюминиевого завода.

В 1941 году он работал бригадиром комплексной бригады на брызгальном бассейне Красногорской ТЭЦ.

Когда началась Великая Отечественная война, Алексей Кузьмич в первые же дни записался добровольцем. Но перед самой отправкой на фронт получил сообщение о том, что ему дана «бронь». Его прямо с вокзала увезли на работу на Уральский алюминиевый завод, где он начал работать бригадиром в цехе отливки сплавов для авиационных и танковых моторов.

Еще дважды Алексей Кузьмич писал заявления, чтобы его отправили на фронт, и дважды получал отказ.

Все годы, пока длилась Великая Отечественная война, Алексей Кузьмич ковал Победу со своими товарищами в глубоком тылу.

***Награжден:***

медаль «ЗА ПОБЕДУ НАД ГЕРМАНИЕЙ В ВЕЛИКОЙ ОТЕЧЕСТВЕННОЙ ВОЙНЕ 1941-1945гг».

Орден «ТРУДОВОГО КРАСНОГО ЗНАМЕНИ»

# Безверхова Зоя Петровна

**Награда:**

- медаль «За доблестный труд в Великой Отечественной войне 1941– 1945гг.»

# Назарова Наталья Дмитриевна

В 1945г. ей исполнилось 20 лет.
Внесла большой вклад в ПОБЕДУ!

**Награда:** медаль «За добросовестный труд»

# Медведева Анна Константиновна

**Во время войны работала в колхозе, водителем трактора**

*«Никто не забыт и ничто не забыто» –*
*Горящая надпись на глыбе гранита.*
*Поблекшими листьями ветер играет*
*И снегом холодным венки засыпает.*
*Но, словно огонь, у подножья – гвоздика.*
*Никто не забыт и ничто не забыто.*